Haydn.
Proprium missæ.

Johann Michael
Haydn

Ad te, Domine
MH 531

Offertorium (Pro omni tempore)

B (solo), S, A, T, B (coro), 2 cor (G), 2 vl, vla, b, org

edited by Wolfgang Esser-Skala

Coro

Esser Skala Edition

Edition Esser-Skala e.U. · Koppl, Austria · 2026

© 2026 by Edition Esser-Skala e.U. This edition is licensed under a Creative Commons Attribution-ShareAlike 4.0 International License. To view a copy of this license, visit https://creativecommons.org/licenses/by-sa/4.0/.

Edited by Wolfgang Esser-Skala · 0000-0002-7350-4045.
Music engraving by LilyPond 2.24.4 (https://www.lilypond.org) and EES Tools v2026.01.0.
Front matter typeset with Source Sans and Fredericka the Great.
Please report any errors or mistakes to edition@esser-skala.at.

Archival Resource Key: **ark:68748/e1jmh531/coro**

edition-esser-skala/haydn-m-proprium-missae
v2026.01.0, 2026-01-31 (bf78bebf2e3dc71a107ce007959cb0607e6fb4a8)

531 Ad te, Domine

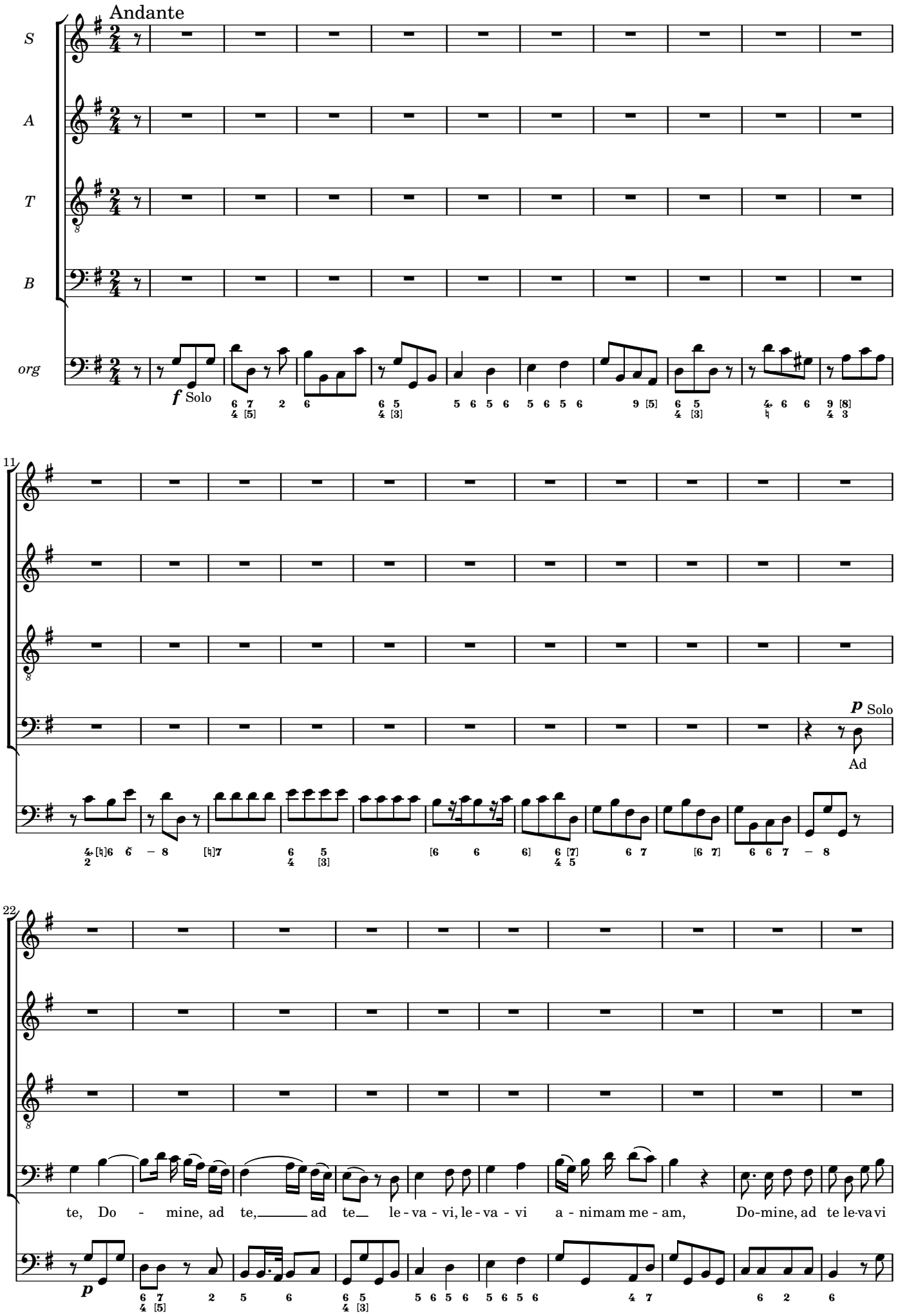

32

a-nimam me - am: De - us me-us, De - us meus, in te con-fi - do, in te con-fi - do,

42

non e-ru - bescam, non e-ru-bescam, in te con-fi - do, non e-ru-be - scam, non, non, non

51

f *Tutti*

Ad te, Do-mine, ad te, Do-mine, le-va-vi a-nimam meam, a - ni - mam me-am:

f Tutti

Ad te, Do-mine, ad te le-va-vi a-nimam meam, a - ni - mam me-am:

f *Tutti*

Ad te, Do-mine, ad te le-va-vi a-nimam meam, a - ni - mam me-am:

f Tutti

e-ru be - scam. Ad te, Do-mine, ad te le-va-vi a-nimam meam, a-nimam me-am:

f Tutti

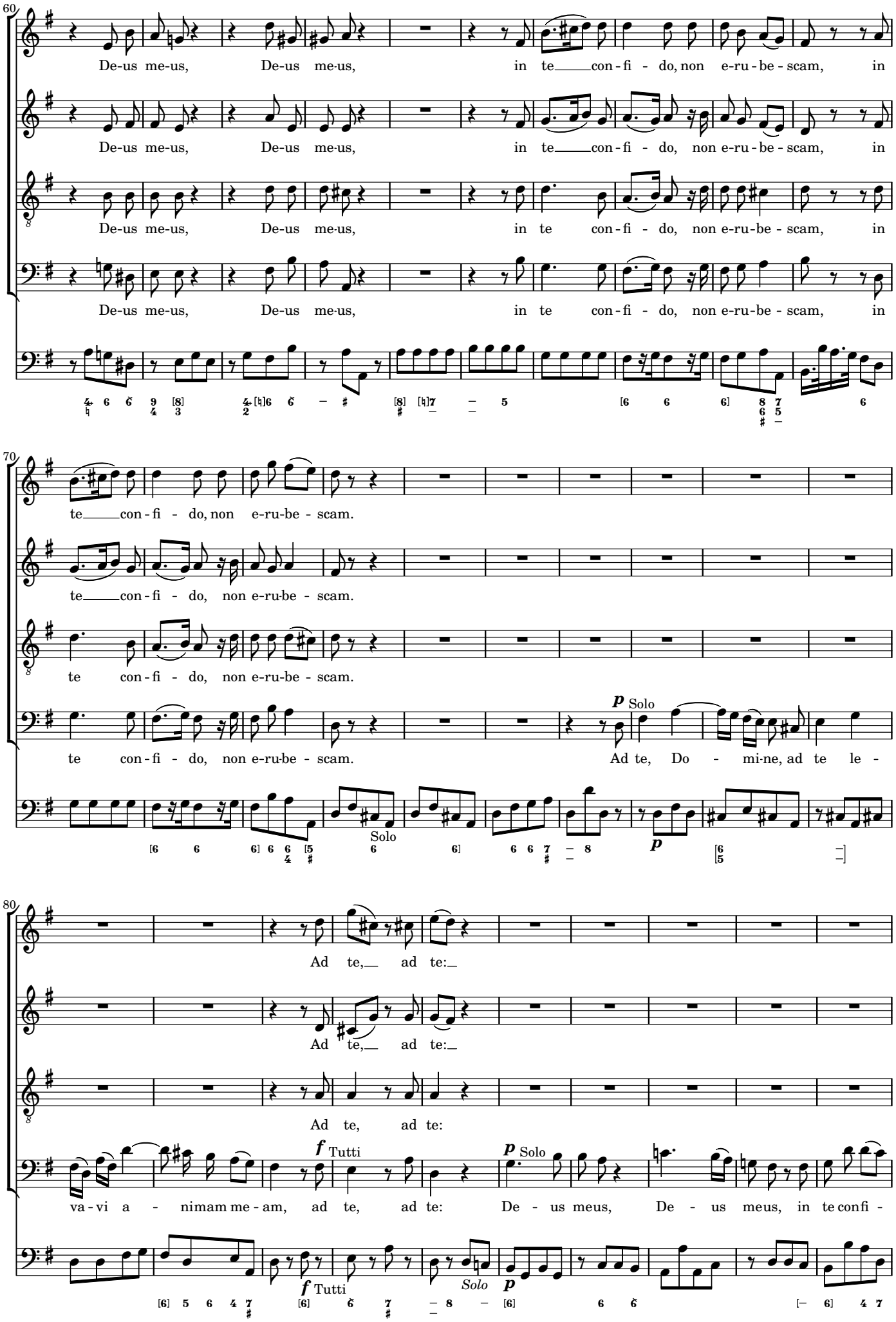
60
De-us me-us, De-us me-us, in te con-fi - do, non e-ru-be - scam, in
De-us me-us, De-us me-us, in te con-fi - do, non e-ru-be - scam, in
De-us me-us, De-us me-us, in te con-fi - do, non e-ru-be - scam, in
De-us me-us, De-us me-us, in te con-fi - do, non e-ru-be - scam, in
70
te con-fi - do, non e-ru-be - scam.
te con-fi - do, non e-ru-be - scam.
te con-fi - do, non e-ru-be - scam.
te con-fi - do, non e-ru-be - scam.
p Solo
Ad te, Do - mi-ne, ad te le -
Solo
p
80
Ad te, ad te:
Ad te, ad te:
Ad te, ad te:
f Tutti
p Solo
va-vi a - nimam me-am, ad te, ad te: De - us meus, De - us meus, in te confi -
f Tutti
Solo
p

90

In te, in te, non, non, non,

In te, in te, non, non, non,

In te, in te, non, non, non,

f Tutti *p* Solo *f* Tutti

do, in te, in te, in te con - fi - do, in te, Deus meus, non e - ru - bescam, non, non, non,

f Tutti Solo *p* *f* Tutti

100

non.

non.

non.

p Solo

non, non e - ru - be - scam. Ad te, Do - mine, ad te, ad te le - va - vi, le - va - vi

p Solo

111

Ad te, ad te:

Ad te, ad te:

Ad te, ad te:

f Tutti *p* Solo

a - nimam me - am, Do-mine, ad te le-va vi a-nimam me - am, ad te, ad te: De - us meus, in

f Tutti Solo *p*

121

In te, in te,

In te, in te,

In te, in te,

f Tutti *p* Solo *f* Tutti *p* Solo

te con-fi-do, in te con-fi - do, in te con-fi - do, non e-ru-bescam, non e-ru-bescam, in

f Tutti *p* Solo *f* Tutti *p* Solo

131

non, non, non e - ru - bescam.

non, non, non e - ru - bescam.

non, non, non e - ru - bescam.

f Tutti *p* Solo

te con-fi - do, non e-ru-be - scam, non, non, non e - ru - bescam, non e-ru-bescam, in te con-fi - do, non

f Tutti *Solo* *p*

141

Ad te Do-mine, ad te, Do-mine, le - va-vi a-nimam meam,

Ad te Do-mine, ad te le - va-vi a-nimam meam,

Ad te Do-mine, ad te le - va-vi a-nimam meam,

f Tutti

e-ru-be - scam, non, non, non e-ru-be - scam. Ad te Do-mine, ad te le - va-vi a-nimam meam,

f *Tutti*

151

a - ni - mam meam: De-us meus, De-us meus, in te con - fi - do, non

a - nimam meam: De-us meus, De-us meus, in te con - fi - do, non

a - ni - mam meam: De-us meus, De-us meus, in te con - fi - do, non

a - nimam me-am: De-us meus, De-us meus, in te con - fi - do, non

161

e-ru-be - scam, in te con - fi - do, non e-ru-be - scam, non, non, non e-rube - scam.

e-ru-be - scam, in te con - fi - do, non e-ru-be - scam, non, non, non e-rube - scam.

e-rube - scam, in te con - fi - do, non e-rube - scam, non, non, non e-rube - scam.

e-rube - scam, in te con - fi - do, non e-rube - scam, non, non, non e-rube - scam.

Solo

172

Vivace

f *Tutti*

Neque ir-ri-deant me in-i-mi-ci me - i: et - enim u-ni-

f *Tutti*

Neque ir-ri-deant me in-i-mi-ci me - i: et - enim u-ni-

f *Tutti*

Neque ir-ri-deant me in-i-mi-ci me - i: et - enim u-ni-

f *Tutti*

Neque ir-ri-deant me in-i-mi-ci me - i: et - enim u-ni-

Tutti

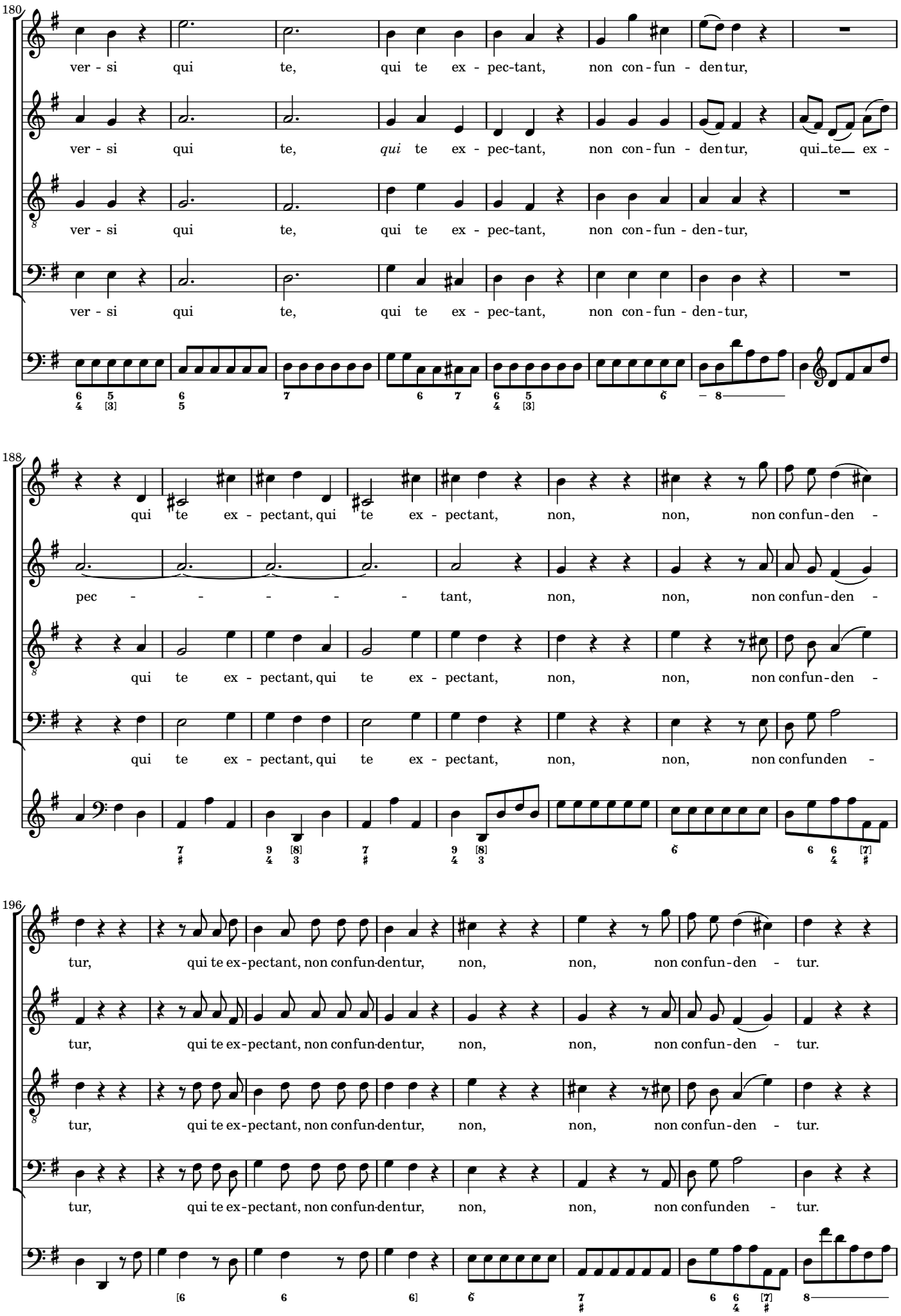
180
ver - si qui te, qui te ex - pec-tant, non con - fun - den tur,
ver - si qui te, qui te ex - pec-tant, non con - fun - den tur, qui te ex -
ver - si qui te, qui te ex - pec-tant, non con - fun - den - tur,
ver - si qui te, qui te ex - pec-tant, non con - fun - den - tur,
188
qui te ex - pectant, qui te ex - pectant, non, non, non confun - den -
pec - - - - - tant, non, non, non confun - den -
qui te ex - pectant, qui te ex - pectant, non, non, non confun - den -
qui te ex - pectant, qui te ex - pectant, non, non, non confunden -
196
tur, qui te ex - pectant, non confun - dentur, non, non, non confun - den - tur.
tur, qui te ex - pectant, non confun - dentur, non, non, non confun - den - tur.
tur, qui te ex - pectant, non confun - dentur, non, non, non confun - den - tur.
tur, qui te ex - pectant, non confun - dentur, non, non, non confunden - tur.

204

Ne - que ir-ri-de-ant me, ne - que ir-ri-de-ant me in-i-mi - ci me - i, in-i-mi-ci

Ne - que ir-ri-de-ant me, ne - que ir-ri-de-ant me in-i-mi - ci me - i, in - i -

Ne - que ir-ri-de-ant me, ne - que ir-ri-de-ant me in-i-mi - ci me - i,

Ne - que ir-ri-de-ant me, ne - que ir-ri-de-ant me in-i-mi - ci me - i, in - i -

211

me-i, in-i-mi-ci me-i.

mi - ci in-i-mi - ci me - i. Neque ir-ri-de-ant me in - i -

in-i-mi-ci me - i, in-i-mi-ci me - i. Neque ir-ri-de-ant me in - i - mi - ci

mi - ci in-i-mi - ci me - i. Neque ir-ri-de-ant

218

Neque ir-ri-de-ant me in-i-mi-ci me - i: et - e-nim u-ni-ver - si qui te,

mi - ci me - i: et - e-nim u-ni-ver - si qui te,

me - i, in - i-mi-ci me - i: et - e-nim u-ni-ver - si qui te,

me in - i - mi - ci me - i: et - e-nim u-ni-ver - si qui te,

225

te ex - pec-tant, non con - fun - den-tur, qui te ex - pec - - - -

te ex - pec-tant, non con - fun - den-tur, qui te ex - pectant, qui

te ex - pec-tant, non con - fun - den - tur, qui te ex - pectant, qui

te ex - pec-tant, non con - fun - den - tur, qui te ex - pectant, qui

233

- tant, non, non, non confun-den - tur, qui te ex-pectant, non confun-

te ex - pectant, non, non, non confun-den - tur, qui te ex-pectant, non confun-

te ex - pectant, non, non, non confunden - tur, qui te ex-pectant, non confun-

te ex - pectant, non, non, non confunden - tur, qui te ex-pectant, non confun-

241

dentur, non, non, non confun-den - tur, u - ni-ver-si, u - ni-ver - si qui te ex -

dentur, non, non, non confun-den - tur, u - ni-ver-si, u - ni-ver - si

dentur, non, non, non confunden - tur, u - ni-ver-si, u - ni-ver - si

dentur, non, non, non confunden - tur, u - ni-ver-si, u - ni-ver - si

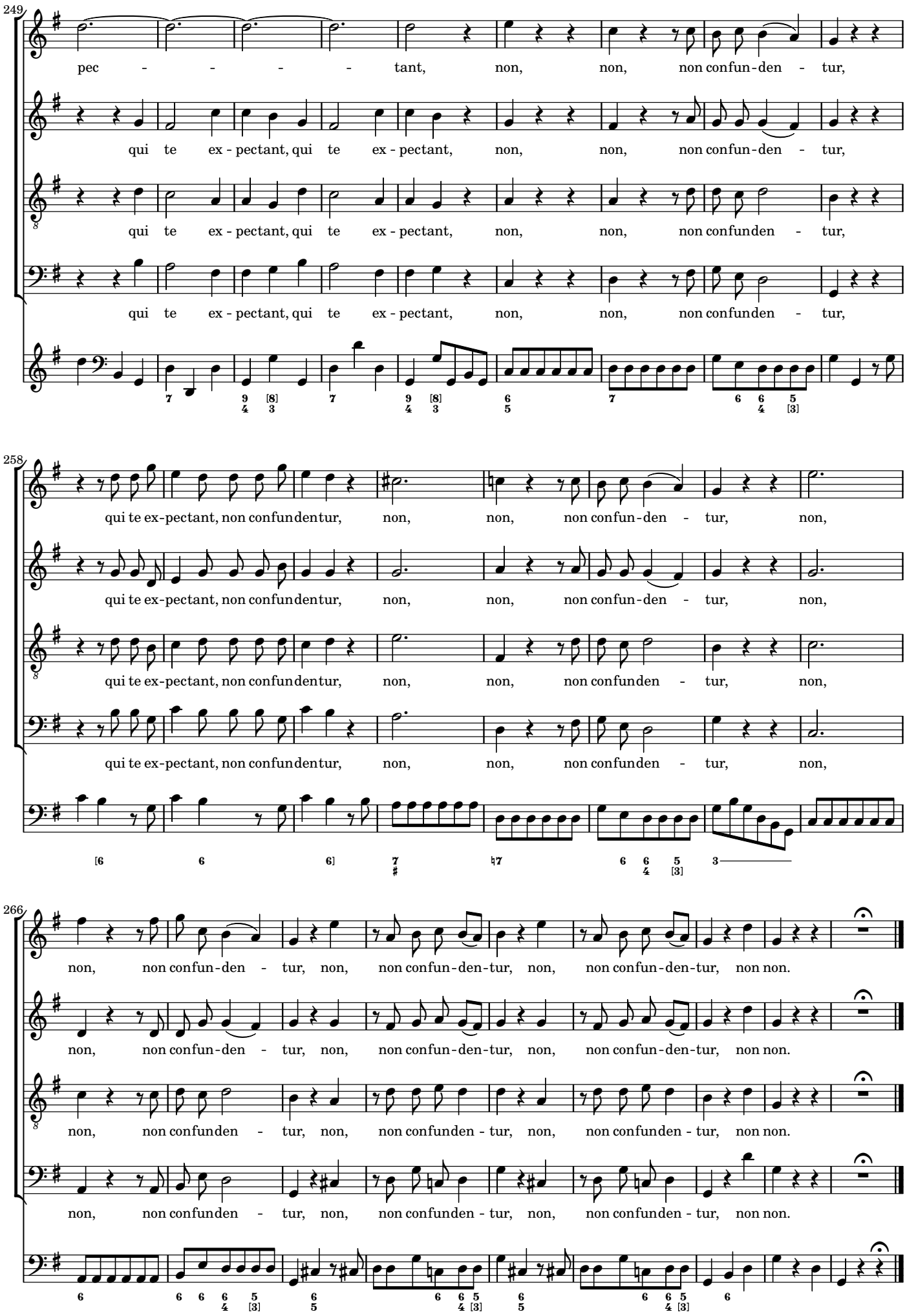
249
pec - - - - tant, non, non, non confun-den - tur,
qui te ex - pectant, qui te ex - pectant, non, non, non confun-den - tur,
qui te ex - pectant, qui te ex - pectant, non, non, non confunden - tur,
qui te ex - pectant, qui te ex - pectant, non, non, non confunden - tur,
258
qui te ex-pectant, non confundentur, non, non, non confun-den - tur, non,
qui te ex-pectant, non confundentur, non, non, non confun-den - tur, non,
qui te ex-pectant, non confundentur, non, non, non confunden - tur, non,
qui te ex-pectant, non confundentur, non, non, non confunden - tur, non,
266
non, non confun-den - tur, non, non confun-den-tur, non, non confun-den-tur, non non.
non, non confun-den - tur, non, non confun-den-tur, non, non confun-den-tur, non non.
non, non confunden - tur, non, non confunden - tur, non, non confunden - tur, non non.
non, non confunden - tur, non, non confunden - tur, non, non confunden - tur, non non.